晶報

社址上海望平街 電話九三四二八號

定報價格

直接訂購中國境內全年四元半年二元（紀念期內特價三元）二角每月四角日本同其餘外國各埠加倍均作大洋計算報資先惠郵費在內郵票加一 分館訂購每月六角餘酌加

今日一張零售大洋二分八釐

□內政部登記證中字一五二二號
□中宣部登記證警字一二二六號

第二千六百二十號

廣告刊例

【特別】報頭兩面及上縫橫條每價面議【普通】每格計十五字高十九字寬每期一律洋六元半格起碼如指定地位另加【新聞中縫】每格計三十字高十字寬每期洋八元【封面中縫】分格與新聞中縫同每期洋五元

□中華郵政特准掛號立券按照總包優待寄送之報紙□每日發行增刊無定□

晶報瑣憶（受生）

予讀本晶有年，李涵秋先生之愛克司光錄，刊於五頁上端情形，猶可想見，其時，予方肄業小學，民訂閱神州日報，自本晶創刊起，迄民十二寄居下時，往返濟滬間，行止不定，始才能陸續購之，然猶能船居車旅間，時一購閱，計予生平，對於讀定期刊物，惟一晶報，從未間斷一月以上，稍費目循思過去，晶報上一切人事代謝，容態變遷，殊多感慨、

晶報初創刊時，所有執筆爲文者，今僅其時除涵秋先生長篇外，尙有瘦鵑先生短篇，題用鋼筆估一短欄，高、報上惟丹翁大雄天笑三君猶健在。惟篇名已不復記及，諷畫多丁悚先生所作，周年紀念時，沈泊塵先生之金剛騙麿，每周年沿用弗輟，如數家珍，本晶題名，爲劉山農先生手筆，今之讀本晶報，恐知者鮮矣。

創刊後二載，爲歐戰期間，最趣者當以馮氏小陽秋爲最佳，對於歐英秀涵打扇殺黎翁之爭，二公皆化名應戰，嗡辨不休，卒以王瑤青一封書解紛，書中評當時年青輕，晚年着斜等語，爲兩方面均得此說俱覺有理，王氏誠善作調人。

袁寒雲先生有一時期爲本晶撰稿甚出力，每期並有其如夫人唐志君之小說，雖連載甚久，讀者其暢者鮮、蓋彼本不能文，強作解人，所作如寫家常草帳，毫無小說應具才條件，且甚多一想情願之理論與平凡無味之意境，章句雖經寒雲潤飾，其如根本不成其小說何，其如寒雲雖萬能，而對於小說未有心得何，其才斷實爲當時本晶白璧之瑕、

天笑先生之上海大變，不同凡響，插圖尤妙，此讀者今日重新再刊一次，勢必能引起多數人注意，可以斷言、

□名棋家卜居蘇聯 塔斯社十六日莫斯科電，前世界象棋錦標拉司克氏昨偕其妻抵蘇，彼擬長期卜居此間，彼抵站時，白俄羅斯象棋家熱誠歡迎云、

晶報售書部啟事

本報自三月三日十五週年紀念日起特設售書部專售各項新舊小說及雜誌專刊物茲將最新書目及售價撮錄如後

王廷近言錄 精裝每冊一元 平裝每冊六角
馮玉祥政治要電彙編 每冊一元
馮玉祥讀春秋傳劄記 每冊五角
馮玉祥軍事要電彙編 第一二三四編每冊價洋四角五分
中國民族性之解剖 每冊五角
潘覺公輯塞安五記 每冊六角
高潛子太史潛子祝壽文字 每冊小洋四角
孟憲章先生著一九三二年寰球視察記 第一冊八角 第二冊七角
馮玉祥日記 每冊價洋三角
馮玉祥訓令 每冊一元二角

□金梁著
光宣列傳 六本四元
光宣小紀 八角
清宮史略 一元二角
清帝后外紀 一元二角
滿洲秘檔 一元二角
近世人物志 一元八角
辛亥殉難記 一元二角
瓜圃叢刊敍錄 一元二角

□包天笑著
非小說 一元
黑暗銀燈 八角
琵琶小傳 一元
降城痛語 四角
未來世界 四角
犧牲 四角
碧海情波記 二角

□畢倚虹著
黑暗上海 六冊四角

□漱六山房著
九尾龜 十二冊 七元二角

□李涵秋著
涵秋雜記 二冊 一元
雌蝶影 四角
琵琶怨 二角

雙鵑血 五角
瓊瑟夫人 □陳冷血著 三角
俠客談 □張丹斧著 二角
拆白黨 □蘇楚倫著 三角
新小說 八角
百美圖 □沈泊塵作 一元二角

□掛號及購函郵費加一角□三分□

上海大中銀行啟事

本行爲紀念總管理處遷滬優待存戶起見所有定期存款均照本行存款章程加息一釐如蒙惠顧竭誠歡迎

經理 黃楚仁 副經理 劉世傑
襄理 秦彭年 林聯琛
行址 河南路五〇一
電報掛號 無有線一七七一
電話 經理室 九〇四三四 各課 九〇一四六

巴黎舞廳

法租界馬浪路四十一號（霞飛路口）（電話）八五八五五

凡購舞票一元即附獎品劵一張（餘則類推）二十二日晚當衆開獎人人可得購十元舞票者一贈一元棕美西栄勞一張

樓桑文會徵友啟

美麗牌

度最珍貴之光陰 吸最珍貴之美麗香煙

華成煙公司出品

有美皆備 無麗不臻

席時泰醫師

日本醫科大學畢業 英政府工部局分署醫官

統治內外各科

診所 勞合路席時泰醫院 上午九時至下午三時 星期上午停 電話九〇二五二
分診所 三馬路中法大藥房 下午五時至七時 星期停診 電話九二一〇二

久咳易成癆

多咳則傷肺日久易成癆因癆而致命者不可勝數惟預治癆必靈之藥乃今外國醫藥先進所發明之久咳丸經驗數十年後實接有保肺防癆之功故得社會公認爲根本治咳之特效藥 一試便知 每瓶一元二角 上海廣西路角父子大藥廠 世界各埠均有經售

四明儲蓄會

善於打算者 必能應付裕如 其對於金錢之支配 如對於商業之發展 如對於子女之婚嫁 如對於老年之贍養 如對於前途之企圖

加入活期儲金 加入婚嫁儲金 加入養老儲金 加入長期儲金

利息優厚 保障穩固 備有詳章 承索即奉

總會 南京路三九〇號
東區分會 北四川路一三二四號
南區分會 西門和平路一一三一號
西區分會 霞飛路四一九號

本會各種儲金由四明銀行負保本保息之責

壽

現代維他命新劑 九一四

內服新藥 外用新藥 白濁新藥 特效靈驗 功同注射

中法大藥房

白蓮藕粉

功能 養血生津 補肺和中 開胃通氣 解暑清邪

脚趾濕癢

請用郎 皮膚病之勁敵 塗抹靈 DERMALINE

中英名稱 註冊專用

未潰者用溶液 一名紅藥水每瓶八角
已潰者用粉末 一名紅藥粉每瓶七角半

上海四馬路 中西大藥房發行

姚佐頡除根白濁丸

中央政府化驗註冊

總發行所 上海三馬路大舞台後面 姚佐頡大藥房謹啟

普益急救時疫水

內服外擦 功效神速

特色 色白質良可內服外擦
效驗 治一切危險急症決非一般時疫水可比
證明 屢經國府要人及國醫學會等贊許
優待 大批購買價格特別克己

夏令必備

上海普益製藥公司出品

□本館代售□

貴妃按摩院

藥水沐浴按摩每位一元

特聘陳梅英女士（一號）服務員 胡金弟同胞姊妹花 內外科創辦外國按摩室服務數年以上 具有經驗諸君一試比來滿意 新進人材唐瑞雲女士別有風味

地址 霞飛路五二八號和合坊口 龍華路電車站口

□向不廣告吹噓□ □紙求貴客滿意□

國泰按摩浴室

開幕期內特別克己

西洋女子按摩

美麗西洋女子二人，精於按摩術，手術高妙，一經嘗試，有盡感不盡之愉快。地址亞爾培路（亞爾培路弄堂222）門牌十一號按摩醫院 早八點鐘起晚十點鐘止 按摩洋三元

黃轉生（山本）潤例

【堂幅】丈疋四十八元 八尺廿四元 六尺十二元 五尺八元 四尺六元 三尺四元
【屏條】對開照堂減半
【橫幅】照堂 裁開照屏
【扇面冊頁】每件兩元
點品例議 工筆加倍 青綠加倍 劣紙不書 先後潤墨 隨封加一 約期取件
收件處 新聞路鴻祥里二六一三號及本館胡仲和君

早洩 再必爲

刊丁醫師最新發明 外用神藥 專補性神經 最堅固精管

每管價四元 寄費加一 一用立時包見奇效

本埠 上海南京路山西路口中和大藥房 電話九〇一六七

按摩沐浴 熱氣擦背 扭腳藥水

六種全套 大減價 壹圓

土耳其浴室

革新後之桃花宮浴室按摩

特別大減價 八月一日起一月

本院特聘專家設計 佈置煥然一新 內部氣象富麗堂皇

雀斑 除根藥

博士美顏室 上海南京路山西路中和 電話九〇一六七

林屋山人詩文集（定價五元）（預約祇收三元）

中州名士步章五先生，自號林屋山人，僑寓海上，詩酒嘯傲，具有斗酒百篇之概，時稱當世諸宗，惟所著詩文，多隨時散佚，今其哲嗣廣初，搜集遺稿，由汴來滬，特付梨棗，以傳後世，惟山人半世清貧，廣初亦齊晦依舊，無力廣行刊贈，因發售預約，凡於八月二十日以前預定者，山人遺集（計詩八卷、文四卷）者，取銀三元，作爲排印工本，俟出書之後，（書約八月底出版，）則一律收銀五元，集中諸作，典雅華贍，恣肆奔放，卓然大家，而宮詞三十六首，尤有歷史上之價值，海內人士，當無不以先睹爲快、

預約處：上海天津路慈安里三號金屋書局

滑稽號

娛樂第一輯

哭王虎辰

每冊特價大洋二角 一條上海望平街二二二號

收割工作將告竣

塔斯社十八日莫斯科電、蘇聯南部及烏克蘭大部穀物已經收割、頃本月十日、蘇聯全境已經收割穀物之田畝有四千九百萬公頃，估計割百分之五十八，較去年同期爲多，南部國營農場用兩用機收割之穀物佔百分之九十六強、

飛渡帕米爾高原

塔斯社十六日莫斯科電，民用航空隊飛機三架，由烏克蘭機師領駛，自基夫飛渡和洛格（帕米爾）而至莫斯科，共行八、三二四公里，飛四十九小時，該機曾途經卡塞克司坦沙漠、亞拉爾司克海及極高山派三所（彼時飛行極險之高峰間迴翔），雖備嘗艱困，而結果甚佳云、

論柏林中國美展始末（劉海粟）

（續十九日）

生動的內容，乃其主體，一植物也不必有植物學上的正確描寫，而與其飛揚生動相背，但須使吾人能感出其衝動的情感，更如嚴肅、飛躍、香花的溫柔微笑，鳥魚的飛躍無定，同時顯出可驚的技法，熟練的手腕，銀灰色的濃淡，表情於不可思議之界，但其要旨始終不外對象的內容與意義，巧妙的手腕，當不傷其超自然的靈魂，因此下筆如飛，雖着筆求必皆能得形似上之正確，卻妨不生命生，己着之筆，絕不再加更正，本此原則，中國藝術已與歐西任何大藝術家相親近，由彼一瞥間的內心感覺而形成之寫有神力的墨跡，接見着中古世紀的書本畫家，Rembandt 的鋼筆畫，更由 Gogh 與 CoYruth 與 Slevogt

（三）德、萊茵河杜塞特夫

一、主辦機關，杜城市政府，杜城美術院，

二、主要組織委員，德方，杜城市長，杜城美術院院長佛朗特，美術學校校長剛特，華方，朱家驊，蔡元培，葉恭綽，劉海粟，陳樹人，張道藩，教育部長，駐德公使，

三，會場，杜城美術院、

老牌 明星花露香水 越陳越香
上海中西大藥房發行

合砒 補力多
乃九福公司著名出品「純淨補力多」中，加入〇．〇〇五之有機砒化合物，精密製煉而成，爲改良體質，補血，治弱，益元之特效藥，諸凡萎黃病，虛弱病，病後衰弱，貧血，瘵虛，神經衰弱，各種腺病，慢性濕疹以及其他頑固性皮膚病等，服之立見奇效，
每瓶一元五角
上海白克路百五十二號
九福公司發行

災童

【丹翁】

局謂災童，災區兒童類衣蓉也，今年非所謂兒童年乎，豈亦屬災童年乎，似在婦女年頃，未聞災婦，其實有災童卽有災婦，雖進而言災夫災父可也，服裁紅卍會之童有衣面災童無紅衣耶，故聞有主教紅衣者矣，未聞童紅衣，有之，則城隍會中之着紅帶銬之童，該童也，災童也，着紅以求免災者也，仁者著文斥之，誠然，其閒學問與博，知非僅拈迷信二字，卽足以一掃而空，然亦無煩深研，蓋有耳而誰屬，所希諸大慈教，勿遽承乏腦筋簡單之上帝，誤認變相之紅銬，爲童作免災之求，則猶災童不幸中之大幸矣，或稱行者善財，各戴一帽，雖非色衣，用意亦等于，極梏手足，後來蒙碍成佛，我答曰，如來觀音，高出救陞，耶穌基

仔，救世形相，惟災是顯，何罪非罪，善人長德，發爲文章，大裘安在，天氣初涼，比興而賦，旬列左方，金石名家童大年印記最愛稱絲纈考

塌，描，寫，荷，花，客，看，水，紅，衣，怎，樣，穿。江，湖，滿，地，叫，哀，鴻，賽，會，全，球，每，不，同，何，處，紅，衣，無，小，大，別，遺，斗，字，當，仇，攻。

六中全會前之政局預測

（金石）

自汪院長辭職問題發生，某公將任某職，某人將調某事，外間不少擬議之詞，此固時局上應有之現象，亦理想上應有之推測，惟汪氏此次係屬辭職，并非下野，政躬既康，必卽返京，政院外長兩職，政務殷煩，爲節勞養痾計，回京後自未可力疾担任，而對於中執會中政會重要黨政事宜，則仍當勉任艱鉅，爲國宜勞，但政院外交兩長，既須另推賢能，則各院部長間，當然不免一番更調，大致須俟六中全會各委員到京，方可協商決定也，

以豆易棉之提携政策

〔微妙〕

頗聞近來中日經濟提攜之方案中，日本對於吾國農業，甚願加以技術之指導，而以農產品之對於日本工業有利用之價值者，日本極願與以技術上之援助，在中國農業中，日本最注意者爲棉花，蓋中國爲世界三大棉產國之一，年來對於棉作，亦漸知改善，而政府亦有棉作獎勵計畫，各省之植棉區域，亦漸次加多，惟日本之紡績事業雖發達，而苦於原料缺乏，向者日本之棉花原料，必購自美國與印度也，其次如小麥與羊毛，亦爲日本之所需要者 以日本爲一工業國，對於中國之原料國，自必相需甚殷，但爭，而日本在華紗廠，則有蒸蒸日上之勢，則日本可以就地容納棉花，而無事外求矣，當然中國之棉業可以改良，而日本之紡績業，則亦獲有多大之利益也，抑日本又有一計劃者，則以滿洲所出之大豆，換取中國之棉花，滿洲向來出產大豆，人所共知，故以前中國雖爲入超國，而東三省獨爲出超，則以大豆之輸出，惟聞大豆對於海外，近已滯銷，而關內則尚不如棉花需要之切，河也，蓋日本之在華紡績業者，深望中國棉花之改善，以中國人自設之紗廠，年來頗不景氣，不足以消納實棉花，未能與他國在華設立之紗廠競外之大豆，易吾關內之棉花，亦卽經濟提攜之方策也，

京機關效購外國報

（平蕪）

近日國內報紙，經政府指導之結果，議論新聞俱已純正無疵，惟外報以中央敦睦邦交的立場，不好過事箝制，故仍有未到時機之消息披露，與不適吾國內地環境之新聞刊載，好在吾國懂東西文者究屬少數，且郵局遞寄困難 內地民衆不會知道的，近在郵局方面一查，各機關與人員訂購東西報者，頗不乏人，或者政府中人，多訂外報含有檢查性質歟，抑爲知彼知己起見，務悉對方情形知所應付歟，若謂其不信任華字報，而訂外報，則究欠忠厚耳，

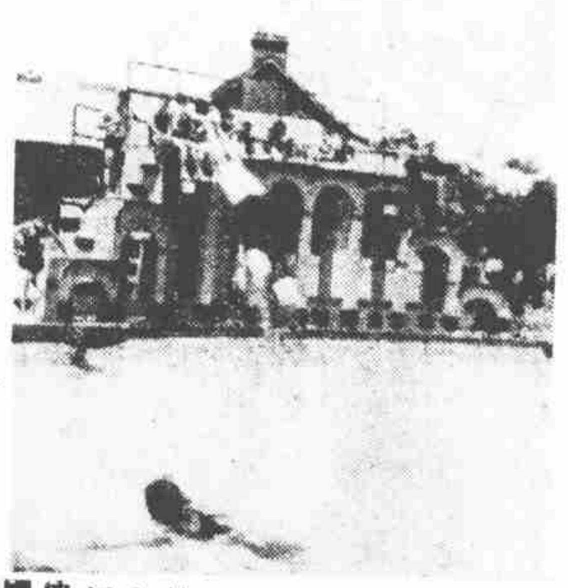

□花式跳水（朱順麟攝）

南遊雜感

□五□（倪倪 自南甯寄）

【六】打破階級制度

六個學術團體的會員，集合在梧州的，不下二百餘人，於是廣西大學的招待方面，不免手忙腳亂，到南甯去的舟車問題，更爲困難，臨時設法找到了三隻電船，共可容納一百八十人，遂決定先走一批，但是艙位問題，又發生困難，兩粵船隻，分西餐樓，唐餐房，尾樓等各種階級，正和大餐室，官艙，房艙等一樣，試問誰該坐西餐樓，誰又該坐尾樓 大家議久，初決定抽籤辦法，後來又覺得不妥，最后議定，凡是女子都坐西餐樓，男子們卻按著到梧註册的先後來分配，到也公平，各碰運氣，打破階級制度，如國立編譯館長辛樹幟，和其他國校長教授，也祇可同坐統艙，一船乘五六十人，船小人多，坐臥立吃都在此區區方寸之地，記者坐的一隻電船上，有二個廣東女會員，寢衣，晨衣，午衣，晚服，像變戲法似的，一套套變了出來，眞令人目迷五色，而一般男會員，都穿着汗背心，短褲 光着大腿，所謂人間天上，實在差的太遠了，

一絞盤牌香烟

絕世精品

CB-182

黃紹雄到港記

（吉吉 自香港寄）

浙主席黃紹雄氏，於九日晚搭廣梯佛輪到香港，該輪原定是晨八時可到，結果因遇風而遲至十二鐘，是晚在九龍倉碼頭迎接者，有李濟琛張任民等，船甫泊橋，黃氏卽低戴其白通帽，俯首面下，新聞記者方欲賞自右邊上船，忽見黃氏在左邊下，卽回馬尾追，黃氏無法，乃先謂「我一年此時必歸一次，此來並無事體，政局一概不知，諸君不必問我 如果問我浙省的事，我却可以談談，故記者等乃一無所得也，出碼頭後，黃卽偕一街車向九龍塘駛去，港華僑日報攝影主任黎本晶駐港記者威言君，亦以街車尾追之，黃宅在窩打老道一二五號，宅極雄偉，黃抵宅後，其家人竟未打掃，蓋誤以爲翌日始到也，黃乃頓足大罵，家人亦急開鐵門，掃除廳室，旋黃夫人及男女公子並張李等皆來，成言君探訪消息後，卽辭出，而黃亦忽忽登樓，易白夏布長衫，應張氏之招，同赴香港金龍酒家晚膳，十日十一休息二天，十二日乃乘廣九早快車，附掛花車赴廣州，商談時局，十三日復返南甯，晤李白兩將軍焉，

時事吟

（天健）

大法經邦教養先。殞刑原以懲姦頑。人未必施麻醉對待凝思便了然

前者因司法當局訓令各屬，以後執行死刑，概先用麻醉品，以免犯人受苦，此固仁心仁政，亦既言之矣，唯以人處今世，變詐萬端，應於慈惠之中，仍寓防閑之意，庶無賄買多施死後用刑之弊，蓋國家立法訂律，原以感化爲先，但過於寬縱犯人，亦非所以遏姦禁暴之旨，而論者徒唱文明高調，以爲死刑猶望廢止，則區區麻醉，尤爲當然，不知値此人欲橫流，果可刑措如羲黃以上世邪 且哀憐犯人，亦僅片面着想，彼強徒惡棍，蹂躪良儒，當其怒目還刃，狀若虎狠，豈嘗預用麻醉品邪，由是以思，卽不可不有防弊之法也，然吾之評此，亦非反對用刑前之麻醉也，亦無非請當局愼重，勿滋流弊已耳，若論者之片面着想，又何須辨哉，

怪道雄圖眼着阿。豈徒槃念彼山河。荒邊鑽礦無端見。陸海金城奈君何。

路透電，距阿比西亞邊界一百二十里列費蘭狄與布狄亞都之間，爲意軍某大尉發見鑽石礦，一礦固微，但以此見非地之多寶，阿之爲人所冀，又豈無故邪，

冠蓋京華

【九五五】（天健）

□十七□ 小情人

『那倒我想不至於吧？』芳宸肯定地說：『就是學農業的話，也是他向我來說的。因爲他有一位很要好的同學，也在金陵大學習農業，他很羡慕他。那位同學也勸他入金陵農科，并且邀他住在同學家中，因爲他們的公館，離金陵大學很近啊。現在我想把你的一番計劃，說給他聽，他自然更高興啊。』

芳宸說到那裏，又加上幾句道：

『雖然如此，我們也要和他約定。在起初要愼重選擇，既然選取了那一種學業，就不可見異思遷。但是想來他也不會，因爲這孩子向來倒不是一種浮躁的人。既然吾姑母教他來就商於我，我又出不出主見，也沒有多大能力可以幫助他，所以只得和你商量了。這可以算是一個好辦法。我想回頭我就給他說，也就可以決定了吧？』

仲雲的意思，還得切實問問他，是否對於農業眞有興趣。而且將來還有一個辦法：現在金融界正需要人材，或者指定了那一科，不妨用獎學金的辦法，由銀行裏出資，送他到外國留學，回來以後，就給那個銀行服務。

福民醫院
地址：上海北四川路北首橫浜橋阿瑞里
科目：內兒科科。耳科。療光 科科。。外鼻。物科…光 。。婦齒科咽眼理鐳（線） 小產人科。喉科電X錠
電話：四六三二三一七（五線隨打）
□本院備有病車如需用時請打電話隨時可到

吳季玉與商報糾紛

（藏鋭 自天津寄）

□下□

此事最初純爲吳與商報糾紛，不料日前吳又向商報實問該報負責人，商報答復謂，總經理離社，由副理總編輯辦理社務，言論記載當然由報社負完全責任，經此答復後，吳又刊一告白，認該報顯然由庸方主持，係業對本人誣蔑，另有一啓事，警告某庸方，謂好漢作事，應該挺身而承，本人已訴諸法律，自可水落石出云云，叢書近尚無表示，昨見益世報刊登某通信社記者訪問某君，據謂，此事無端牽涉鄙人，殊出所料，現惟有靜候法律解決，至吳之對予罵街式警告，不願置答，又據接近吳君者談，已準備起訴，是非卽可大白，記者復訪商報總編輯唐君，據談吳家元爲製毒主犯新聞，係發生於廿二年秋，彼時，因爲各報爭相揭載，因人所共知，事實具在，本報一本新聞原則，消息務求詳盡，故刊載甚詳，並吳爾當時曾更正，毫無其事，不過曾聲明本報立場，初無自動更正該項新聞不確字樣，本報現擬將當時所刊新聞及聲明，製版刊印，分投全國，使國人得知眞相，惟此次事件，因關係本報信譽及同人人格，故未接受調解，法律解決，實爲本報所樂從 如彼方起訴，本報亦當提起反訴也，縱觀此事，三方面態度，殆已毫無調解希望，預料不久，河北法院刑庭上當有一番熱鬧，在此新聞材料枯窘之時，頗能救濟一般跑社會消息之記者也，

錦片前程

【八九四】

第三十五回 身是家法抵不繞何待 晚來淚洗面無家可歸

到了這時，只有一個法子，把貞操看淡薄了，以爲算不了一回事，他若眞愛你，依樣的可以駕御他，他若不愛你，就想着，他也讓你擺佈得夠了，放過他去，濕了自己這分兒人才，要把天下喜獻估便宜的男子都玩弄盡了，好來出這一口氣，寶珠紅了臉道，若是照你這樣的說法，把女孩子的身分，完全失了，玉文低聲笑道，你沒有到天津去以前，你儘管把自己身分抬高，誰也不能奈你何，

外此這般之象棋賽

（浮生 自北平寄）

平市之象棋象賽，那健庭與張德魁對局以來，本晶已累記之，餘四局於十一十二兩日賽完，結果成六和兩勝兩負局勢，一幕閧動全城之棋戰，於焉告終，惟外間對之，頗嘖有煩言，蓋開於決賽前一日，張之一般友好，向那建議，皆成和局，顧全雙方友誼，那當卽表示接受，而張亦聲明盡力而爲，此言雖非示弱，然已証實氣餒，故最後四局，那抱定寧和不勝之宗旨，有時一着既出，令觀衆莫明其妙，蓋雙方嘗挾有勝帶軍之概，設分勝負，虛名雖可貴，然意外亦不能不防，尤其是飲春園主人，更希望彼等着和，此後又可藉口，再來十局，則棋迷們之雪白大洋，滾滾入彼腰中也，罕棋審查，本爲風雅之事，不想尙有如許用意，誠令人感慨系之矣，

張學良嫁妹

（白火 自天津寄）

張學良將軍之三妹懷卿女士，近于八月十六日，在津與前駐法公使 陳籙之子友濤君，假座西湖飯店訂婚，陳現任于學忠之法文秘書，不久卽將結婚云

藝華將暫停整頓

【影人】

滬上電影公司、比因市況關係、各家情況、靡不愈同、前途如何、正未易言、謂爲險頹崩潰、殆非杞憂之辭、藝華公司嘗於前一月間、早傳將起變動、嗣聞另由沈某、益資五萬金、充任經理、始告無事、但內幕實況、僅屬空談、所謂五萬云云、無非畫餅而已、馴至近日、終爲環境所限、發展無望、決俟將次第拍竣之「凱歌」、暴風雨、時勢英雄」三部新片、全告結束以後、卽擧暫停工作、奮手整頓、此後方策如何、尙須彼時可定、同時原設仁記路之營業辦事處、亦於本屆月底、併入公司中去、藝華自組辦迄今、耗資不下四十萬、乃時僅兩稔、結果如此、亦正可見電影事業之大不易爲矣、

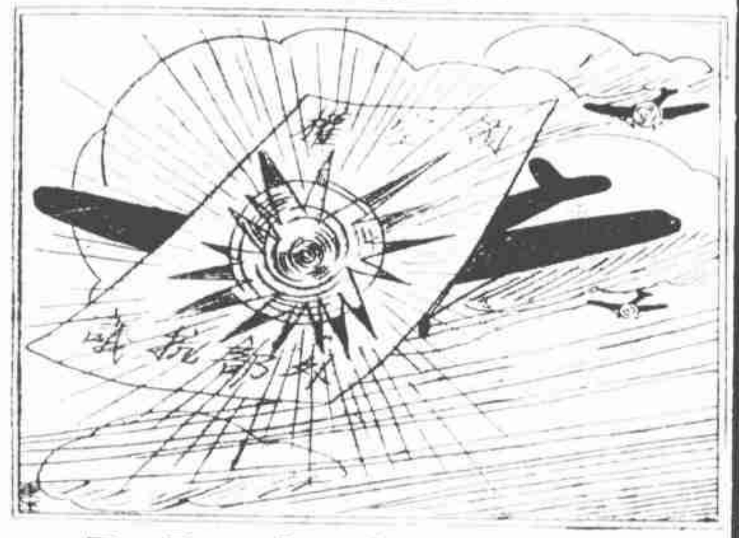

□鐵鳥之威風□

紀陳嘉震

【西階】

以攝女明星影片著名之陳嘉震君、悉索未謀面、無是非恩怨可言、茲所記者、其略歷耳、陳、紹興人、供職濟南綢緞局、卽嘉攝影、適濟垣有運動會、愈顯身手、各報揭其攝影者甚衆、然卒以是去其職、陳志不衰、遂成今名、初捧袁美雲、閙袁與其養父契約已滿、將遁某小開矣、更捧吳明香卽紹森華、外傳吳有以身事陳之說、脫離電影界、好事且近、果爾、當中自有顏如玉、可易爲影中有自顏如玉矣、

□日前所引台灣風信一段、係自王漁洋香祖筆記轉錄、卽今日所謂颱風、蓋以爲台灣風信之別名耳、申報所用、殆卽根據於此、爰再志之、（飲光）

□廈門游泳賽贈美人魚之銀鼎□

□新札樸□（飲光）

□閱麗情集感劉書宜愼後人刊劉古籍、每每錯雜紛亂、如以甲集之作、竄入乙集、楊升菴已論之、言宋槧之所以可貴也、噫、升菴既有是言、而不知其所著、亦莽於後人也、如床麗情集、升菴所撰、集中皆紀閨閣粉黛之事、乃忽加入蘇雲卿張千載二人、蘇、張魏公之友、張貴、蘇通、跡ヶ與交、是高潔人也、於麗情何與焉、張、文文山之友、文殉燕京、張爲負骨歸葬、是義俠人也、又於麗情何與爲由此見後之刊書增入、絕非升菴原作也、又麗情集上加床、論理應爲積字、而李詡本註謂床爲膠字、檢字書亦然、無有積字音、有無它解、不得而知、若竟作膠麗情集、解、似升菴不如是也、近時多印舊書、風行一世、唯冀主其事者愼之、勿蹈兹覆轍也、

□新世界救災游藝會、開幕後 以仮社演劇之夜、售票七百元、成績爲最、（鈴）

□練習游泳（朱順麟攝）

王小妹香江伴舞

（港探 自香港寄）

王虎辰死後、王小妹復出之訊、原在意料之中、然不悉究在何處伴舞、八日香港銷場最大之華僑日報、戴刊一中華舞院聘王小妹來港於十日起伴舞之告白、習舞者乃紛紛談論、有謂非送棺材之王小妹、實聖愛娜之小妹 然亦未能証實、九日晚之康脫佛田輪到港、新聞記者都往迎黃紹雄氏、乃有見一粲者、讀之者曰、王小妹、王小妹、則果虎死復出之小妹也、十日晚、客赴中華、九時已告客滿、摩立者約男女數十人、小妹於九時四十分到院、音樂未起、巳有人招坐檯子、是晚中華延開至午夜三時、而小妹共坐檯四次、始終未與餘客伴一舞、風頭亦健極矣、聞小妹初到之夕、住六國飯店、其上海之姊妹行、現在大華伴舞之張麗梅嚴雲梅與珊等、聞訊皆往談、翌日乃遷居思豪酒店五十二號、廣東人喜新厭舊、小妹此來、當然能翔其業也、

到回力球場歇涼去

（巽自 津寄）

「歇涼」、天津士話避暑也、自回力球開幕以來、曾一度營業貧敗、股票落價、但自入夏、營業驟增、蓋該場設有冷氣機、爲沽上向日所無、其室內氣溫至少與外間有十度之差、入內卽覺寒氣襲人、因之一般向在惠中飯店、天祥市場、勸業場等屋頂花園者、均舍彼就此、既可賭賽球之遊戲、又可有與二三友八、滾上三四毛、亦許贏上五六塊的希望、故日來大氣酷熱 回力球場上轉愈盛、營業頓恢復開幕時之狀況、而同時可聽見到回力球去歇涼」之聲、到處有之、再今夏回力球屋頂花園跳舞場、設備精緻、夜間淸風習習、小坐檯頭、較之去看影戲、摟舞女、爲經濟舒適多多、故每夜東方魚白色時、座客仍常滿座 賦納凉盛地也、